☆④（看護）小規模多機能型居宅介護における認知症対応力の強化（小多機）

（看護）小規模多機能型居宅介護における認知症対応力の更なる強化を図る観点から、認知症加算について、新たに認知症ケアに関する専門的研修修了者の配置や認知症ケアの指導、研修等の実施を評価する新たな区分を設ける。

その際、現行の加算区分については、新たな加算区分の取組を促進する観点から、評価の見直しを行う。

算定要件等

＜認知症加算（Ⅰ）＞（新設）

○　認知症介護実践リーダー研修等修了者を認知症高齢者の日常生活自立度Ⅲ以上の者が20人未満の場合は１以上、20人以上の場合は１に、当該対象者の数が19を超えて10又は端数を増すごとに１を加えて得た数以上配置
○　認知症高齢者の日常生活自立度Ⅲ以上の者に対して、専門的な認知症ケアを実施した場合
○　当該事業所の従業者に対して、認知症ケアに関する留意事項の伝達又は技術的指導に係る会議を定期的に開催
○　認知症介護指導者研修修了者を１名以上配置し、事業所全体の認知症ケアの指導等を実施
○　介護職員、看護職員ごとの認知症ケアに関する研修計画を作成し、実施又は実施を予定

＜認知症加算（Ⅱ）＞（新設）

○　認知症介護実践リーダー研修等修了者を認知症高齢者の日常生活自立度Ⅲ以上の者が20人未満の場合は１以上、20人以上の場合は１に、当該対象者の数が19を超えて10又は端数を増すごとに１を加えて得た数以上配置
○　認知症高齢者の日常生活自立度Ⅲ以上の者に対して、専門的な認知症ケアを実施した場合
○　当該事業所の従業者に対して、認知症ケアに関する留意事項の伝達又は技術的指導に係る会議を定期的に開催

＜認知症加算**（Ⅲ）**＞（現行のⅠと同じ）

○　認知症高齢者の日常生活自立度Ⅲ以上の者に対して、（看護）小規模多機能型居宅介護を行った場合

＜認知症加算**（Ⅳ）**＞（現行のⅠと同じ）

○　要介護状態区分が要介護２である者であって、認知症高齢者の日常生活自立度Ⅱに該当する者に対して、（看護）小規模多機能型居宅介護を行った場合

56

⑤認知症対応型共同生活介護、介護保険施設における平時からの認知症の行動・心理症状の予防、早期対応の推進（認知症対応型共同生活介護、地域密着型特養）

認知症の行動・心理症状（BPSD）の発現を未然に防ぐため、あるいは出現時に早期に対応するための平時からの取組を推進する観点から、新たな加算を設ける。

算定要件等

＜認知症チームケア推進加算（Ⅰ）＞（新設）

（１）　事業所又は施設における利用者又は入所者の総数のうち、周囲の者による日常生活に対する注意を必要とする認知症の者の占める割合が２分の１以上であること。
（２）認知症の行動・心理症状の予防及び出現時の早期対応（以下「予防等」という。）に資する認知症介護の指導に係る専門的な研修を修了している者又は認知症介護に係る専門的な研修及び認知症の行動・心理症状の予防等に資するケアプログラムを含んだ研修を修了した者を１名以上配置し、かつ、複数人の介護職員から成る認知症の行動・心理症状に対応するチームを組んでいること。
（３）　対象者に対し、個別に認知症の行動・心理症状の評価を計画的に行い、その評価に基づく値を測定し、認知症の行動・心理症状の予防等に資するチームケアを実施していること。
（４）　認知症の行動・心理症状の予防等に資する認知症ケアについて、カンファレンスの開催、計画の作成、認知症の行動・心理症状の有無及び程度についての定期的な評価、ケアの振り返り、計画の見直し等を行っていること。

＜認知症チームケア推進加算（Ⅱ）＞（新設）

・（Ⅰ）の（１）、（３）及び（４）に掲げる基準に適合すること。
・認知症の行動・心理症状の予防等に資する認知症介護に係る専門的な研修を修了している者を１名以上配置し、かつ、複数人の介護職員から成る認知症の行動・心理症状に対応するチームを組んでいること。

57

（８）福祉用具貸与・特定福祉用具販売の見直し

☆①一部の福祉用具に係る貸与と販売の選択制の導入

（福祉用具貸与、特定福祉用具販売、居宅介護支援）

利用者の過度な負担を軽減しつつ、制度の持続可能性の確保を図るとともに、福祉用具の適時・適切な利用、利用者の安全を確保する観点から、一部の福祉用具について貸与と販売の選択制を導入する。具体的には、要介護度に関係なく給付が可能な福祉用具のうち、比較的廉価で、購入した方が利用者の負担が抑えられる物の割合が相対的に高い、固定用スロープ、歩行器（歩行車を除く）、単点杖（松葉づえを除く）及び多点杖を対象とする。

福祉用具の適時・適切な利用、利用者の安全を確保する観点から、貸与と販売の選択制の導入に伴い、以下の対応を行う。

ア　選択制の対象福祉用具の提供に当たっては、福祉用具専門相談員又は介護支援専門員（※）が、福祉用具貸与又は特定福祉用具販売のいずれかを利用者が選択できることについて、利用者等に対し、メリット及びデメリットを含め十分説明を行うこととするとともに、利用者の選択に当たって必要な情報を提供すること及び医師や専門職の意見、利用者の身体状況等を踏まえ、提案を行うこととする。

※介護支援専門員については、居宅及び予防の運営基準解釈通知を改正。

イ　福祉用具貸与について、選択制の対象福祉用具の提供に当たっては、福祉用具専門相談員が、利用開始後６月以内に少なくとも１回モニタリングを行い、貸与継続の必要性について検討を行うこととする。

ウ　特定福祉用具販売について、選択制の対象福祉用具の提供に当たっては、福祉用具専門相談員が、特定福祉用具販売計画の作成後、当該計画における目標の達成状況を確認することとする。また、利用者等からの要請等に応じて、販売した福祉用具の使用状況を確認するよう努めるとともに、必要な場合は、使用方法の指導、修理等（メンテナンス）を行うよう努めることとする。

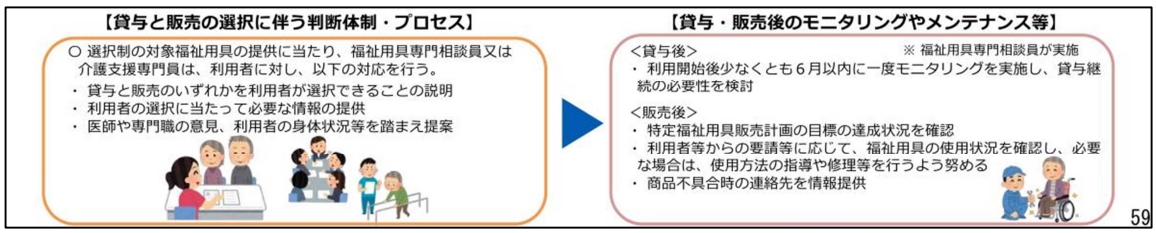

２．自立支援・重度化防止に向けた対応

（１）リハビリテーション・機能訓練、口腔、栄養の一体的取組等

②介護保険施設におけるリハビリテーション・機能訓練、口腔、栄養の一体的取組の推進（地域密着型特養）

リハビリテーション・機能訓練、口腔、栄養を一体的に推進し、自立支援・重度化防止を効果的に進める観点から、介護老人保健施設におけるリハビリテーションマネジメント計画書情報加算、介護医療院における理学療法、作業療法及び言語聴覚療法並びに介護老人福祉施設における個別機能訓練加算（Ⅱ）について、以下の要件を満たす場合について評価する新たな区分を設ける。

ア　口腔衛生管理加算（Ⅱ）及び栄養マネジメント強化加算を算定していること。

イ　リハビリテーション実施計画等の内容について、リハビリテーション・機能訓練、口腔、栄養の情報を関係職種の間で一体的に共有すること。その際、必要に応じて LIFE に提出した情報を活用していること。

ウ　共有した情報を踏まえ、リハビリテーション計画または個別機能訓練計画について必要な見直しを行い、見直しの内容について関係職種に対し共有していること。

2.（1）②介護保険施設におけるリハビリテーション・機能訓練、口腔、栄養の一体的取組の推進②

算定要件等　【介護老人福祉施設、地域密着型介護老人福祉施設入所者生活介護、介護老人保健施設、介護医療院】

【介護老人保健施設】＜リハビリテーションマネジメント計画書情報加算（Ⅰ）＞（新設）
【介護医療院】＜理学療法 注７、作業療法 注７、言語聴覚療法 注５＞（新設）

○　入所者ごとのリハビリテーション計画書の内容等の情報を厚生労働省に提出していること。必要に応じてリハビリテーション計画の内容を見直す等、リハビリテーションの実施に当たって、当該情報その他リハビリテーションの適切かつ有効な実施のために必要な情報を活用していること。
　※上記は介護老人保健施設の場合。介護医療院については、理学療法 注６、作業療法 注６又は言語聴覚療法 注４を算定していること。
○　口腔衛生管理加算（Ⅱ）及び栄養マネジメント強化加算を算定していること。
○　入所者ごとに、医師、管理栄養士、理学療法士、作業療法士、言語聴覚士、歯科衛生士、看護職員、介護職員その他の職種の者が、リハビリテーション計画の内容等の情報その他リハビリテーションの適切かつ有効な実施のために必要な情報、入所者の口腔の健康状態に関する情報及び入所者の栄養状態に関する情報を相互に共有すること。
○　共有した情報を踏まえ、必要に応じてリハビリテーション計画の見直しを行い、見直しの内容について、関係職種間で共有していること。

【介護老人福祉施設、地域密着型介護老人福祉施設入所者生活介護】
＜個別機能訓練加算（Ⅲ）＞（新設）

○　個別機能訓練加算（Ⅱ）を算定していること。
○　口腔衛生管理加算（Ⅱ）及び栄養マネジメント強化加算を算定していること。
○　入所者ごとに、理学療法士等が、個別機能訓練計画の内容等の情報その他個別機能訓練の適切かつ有効な実施のために必要な情報、入所者の口腔の健康状態に関する情報及び入所者の栄養状態に関する情報を相互に共有していること。
○　共有した情報を踏まえ、必要に応じて個別機能訓練計画の見直しを行い、見直しの内容について、理学療法士等の関係職種間で共有していること。

69

③リハビリテーション・個別機能訓練、口腔管理、栄養管理に係る一体的計画書の見直し（通所系、地域密着型特養）

リハビリテーション・機能訓練、口腔、栄養の一体的取組を推進する観点から、リハビリテーション・個別機能訓練、口腔管理、栄養管理に係る一体的計画書の見直しを行う。

算定要件等

○　リハビリテーション・個別機能訓練、口腔、栄養に係る一体的計画書について、記載項目を整理するとともに、他の様式におけるLIFE提出項目を踏まえた様式に見直し。

⑫ケアプラン作成に係る「主治の医師等」の明確化（居宅介護支援、介護予防支援）

退院後早期に介護保険のリハビリテーションを開始することを可能とする観点から、介護支援専門員が居宅サービス計画に通所リハビリテーション・訪問リハビリテーションを位置付ける際に意見を求めることとされている「主治の医師等」に、入院中の医療機関の医師を含むことを明確化する。

算定要件等

○　居宅介護支援等の具体的取扱方針に以下の規定を追加する（居宅介護支援の例）※赤字が追記部分

＜指定居宅介護支援の具体的取扱方針＞

訪問リハビリテーション、通所リハビリテーション等については、主治の医師等がその必要性を認めたものに限られるものであることから、介護支援専門員は、これらの医療サービスを居宅サービス計画に位置付ける場合にあっては主治の医師等の指示があることを確認しなければならない。

このため,利用者がこれらの医療サービスを希望している場合その他必要な場合には、介護支援専門員は、あらかじめ、利用者の同意を得て主治の医師等の意見を求めるとともに、主治の医師等とのより円滑な連携に資するよう、当該意見を踏まえて作成した居宅サービス計画については,意見を求めた主治の医師等に交付しなければならない。なお、交付の方法については、対面のほか、郵送やメール等によることも差し支えない。

また、ここで意見を求める「主治の医師等」については、要介護認定の申請のために主治医意見書を記載した医師に限定されないことに留意すること。特に、訪問リハビリテーション及び通所リハビリテーションについては、医療機関からの退院患者において、退院後のリハビリテーションの早期開始を推進する観点から、入院中の医療機関の医師による意見を踏まえて、速やかに医療サービスを含む居宅サービス計画を作成することが望ましい。（後略）

⑱介護保険施設における口腔衛生管理の強化（地域密着型特養）

介護保険施設において、事業所の職員による適切な口腔管理等の実施と、歯科専門職による適切な口腔管理につなげる観点から、事業者に利用者の入所時及び入所後の定期的な口腔衛生状態・口腔機能の評価の実施を義務付ける。

算定要件等

○　当該施設の従業者又は歯科医師若しくは歯科医師の指示を受けた歯科衛生士が入所者毎に施設入所時及び入所後月に１回程度の口腔の健康状態の評価を実施すること。

○　技術的助言若しくは指導又は口腔の健康状態の評価を行う歯科医師若しくは歯科医師の指示を受けた歯科衛生士においては、当該施設との連携について、実施事項等を文書等で取り決めを行うこと。

＜運営基準等における対応＞

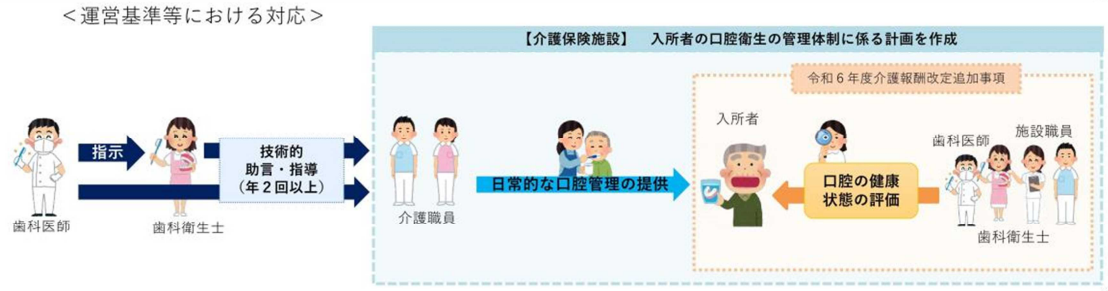

84

㉑退所者の栄養管理に関する情報連携の促進（地域密着型特養）

介護保険施設から、居宅、他の介護保険施設、医療機関等に退所する者の栄養管理に関する情報連携が切れ目なく行われるようにする観点から、介護保険施設の管理栄養士が、介護保険施設の入所者等の栄養管理に関する情報について、他の介護保険施設や医療機関等に提供することを評価する新たな加算を設ける。

㉒再入所時栄養連携加算の対象の見直し（地域密着型特養）

再入所時栄養連携加算について、栄養管理を必要とする利用者に切れ目なくサービスを提供する観点から、医療機関から介護保険施設への再入所者であって特別食等を提供する必要がある利用者を算定対象に加える。

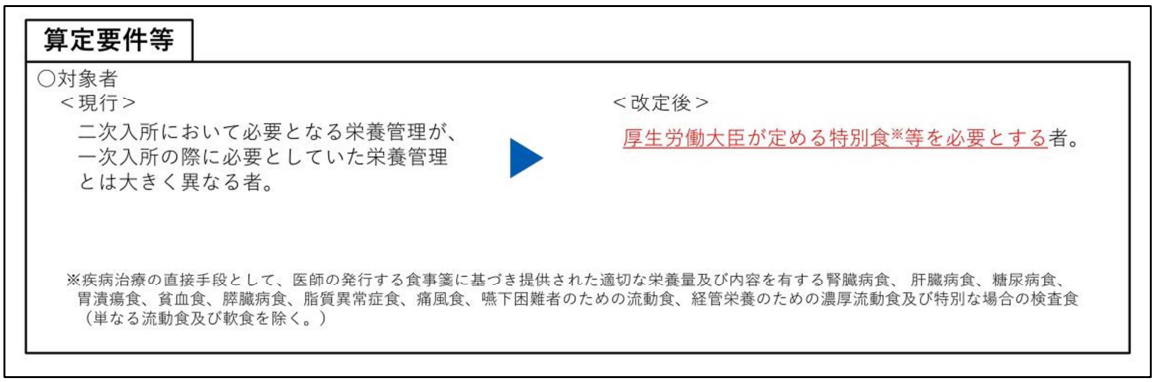

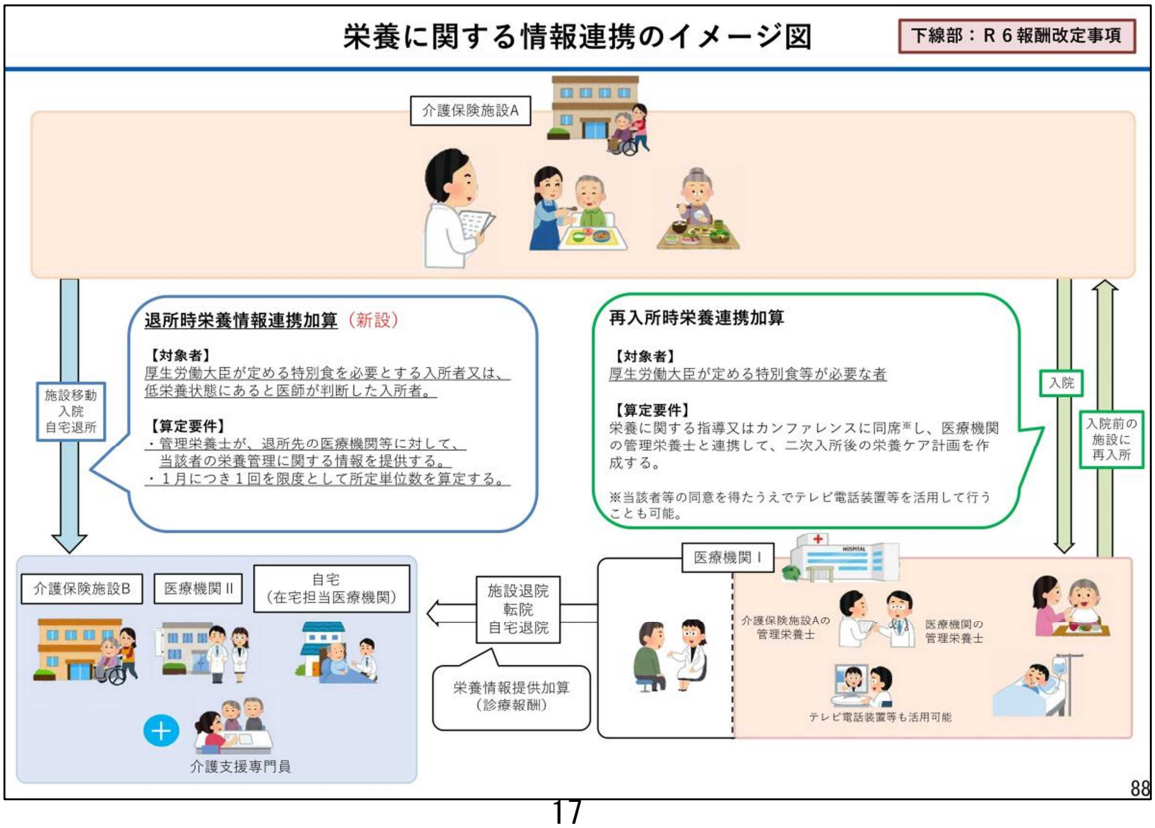

（２）自立支援・重度化防止に係る取組の推進

☆①通所介護等における入浴介助加算の見直し（地域密着型通所介護、認知症対応型通所介護）

通所介護等における入浴介助加算について、入浴介助技術の向上や利用者居宅における自立した取組を促進する観点から、以下の見直しを行う。

ア　入浴介助に必要な技術の更なる向上を図る観点から、入浴介助加算（Ⅰ）の算定要件に、入浴介助に関わる職員に対し、入浴介助に関する研修等を行うことを新たな要件として設ける。

イ　入浴介助加算（Ⅱ）の算定要件である、「医師等による、利用者宅浴室の環境評価・助言」について、人材の有効活用を図る観点から、医師等に代わり介護職員が訪問し、医師等の指示の下、ICT 機器を活用して状況把握を行い、医師等が評価・助言する場合も算定することを可能とする。

加えて、利用者の居宅における自立した入浴への取組を促進する観点から、入浴介助加算（Ⅱ）の算定要件に係る現行Ｑ&Ａや留意事項通知で示している内容を告示に明記し、要件を明確化する。

算定要件等

＜入浴介助加算（Ⅰ）＞
- 入浴介助を適切に行うことができる人員及び設備を有して行われる入浴介助であること。
- 入浴介助に関わる職員に対し、入浴介助に関する研修等を行うこと。

＜入浴介助加算（Ⅱ）＞（入浴介助加算（Ⅰ）の要件に加えて）
- 医師、理学療法士、作業療法士、介護福祉士若しくは介護支援専門員又は利用者の動作及び浴室の環境の評価を行うことができる福祉用具専門相談員、機能訓練指導員、地域包括支援センターの職員その他住宅改修に関する専門的知識及び経験を有する者（以下「医師等」という。）が、利用者の居宅を訪問し、浴室における当該利用者の動作及び浴室の環境を評価し、かつ、当該訪問において、当該居宅の浴室が、当該利用者自身又は家族等の介助により入浴を行うことが難しい環境にある場合には、訪問した医師等が、介護支援専門員・福祉用具専門相談員と連携し、福祉用具の貸与・購入・住宅改修等の浴室の環境整備に係る助言を行うこと。ただし、医師等による利用者の居宅への訪問が困難な場合には、医師等の指示の下、介護職員が利用者の居宅を訪問し、情報通信機器等を活用して把握した浴室における当該利用者の動作及び浴室の環境を踏まえ、医師等が当該評価・助言を行っても差し支えないものとする。
- 当該事業所の機能訓練指導員等が共同して、医師等と連携の下で、利用者の身体の状況、訪問により把握した居宅の浴室の環境等を踏まえた個別の入浴計画を作成すること。ただし、個別の入浴計画に相当する内容を通所介護計画に記載することをもって、個別の入浴計画の作成に代えることができる。
- 上記の入浴計画に基づき、個浴（個別の入浴をいう。）又は利用者の居宅の状況に近い環境（利用者の居宅の浴室の手すりの位置や使用する浴槽の深さ及び高さ等に合わせて、当該事業所の浴室に福祉用具等を設置することにより、利用者の居宅の浴室の状況を再現しているものをいう。）で、入浴介助を行うこと。

89

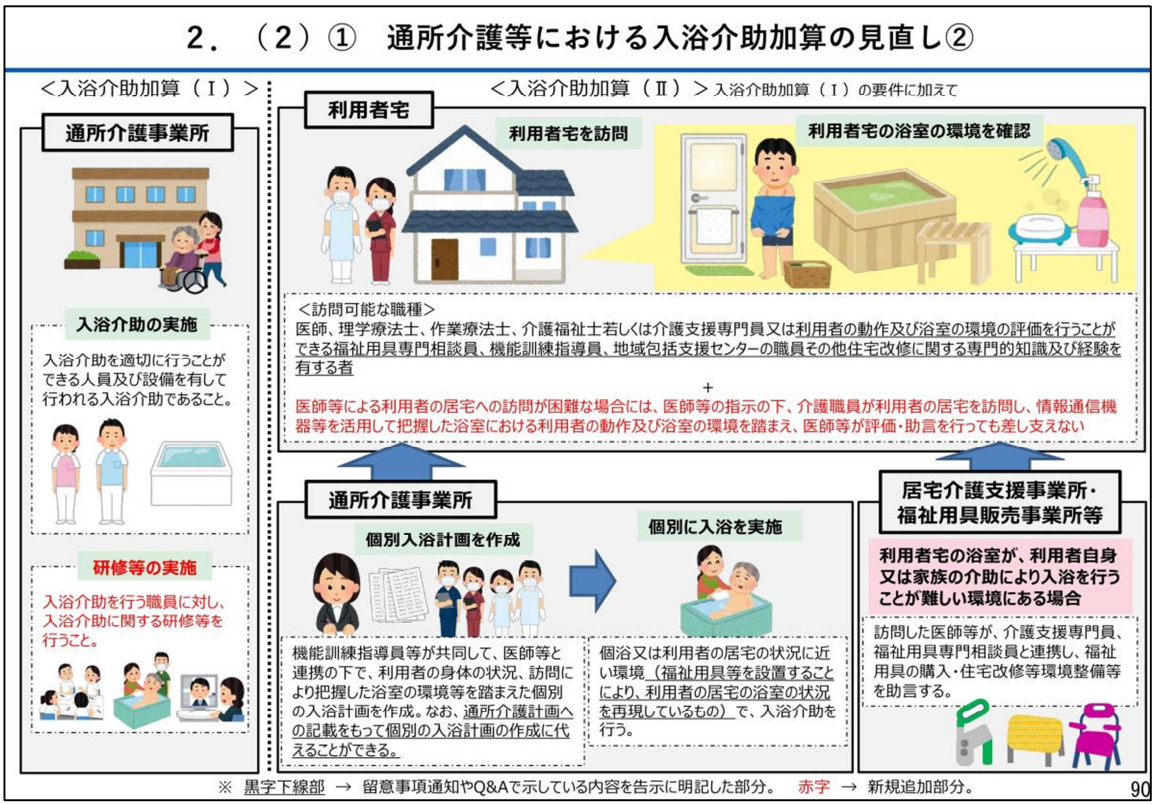

③ユニットケア施設管理者研修の努力義務化（地域密着型特養）

ユニットケアの質の向上の観点から、個室ユニット型施設の管理者は、ユニットケア施設管理者研修を受講するよう努めなければならないこととする。

（３）LIFE を活用した質の高い介護

①科学的介護推進体制加算の見直し（通所系、小多機、認知症対応型共同生活介護、地域密着型特養）

科学的介護推進体制加算について、質の高い情報の収集・分析を可能とし、入力負担を軽減し科学的介護を推進する観点から、以下の見直しを行う。

ア　加算の様式について入力項目の定義の明確化や他の加算と共通している項目の見直し等を実施。

イ　LIFE へのデータ提出頻度について、少なくとも「６月に１回」から「３月に１回」に見直す。

ウ　初回のデータ提出時期について、他の LIFE 関連加算と揃えることを可能とする。

算定要件等

○　LIFEへのデータ提出頻度について、他のLIFE関連加算と合わせ、少なくとも「３月に１回」に見直す。

○　その他、LIFE関連加算に共通した見直しを実施。
＜入力負担軽減に向けたLIFE関連加算に共通する見直し＞
・入力項目の定義の明確化や、他の加算と共通する項目の選択肢を統一化する
・同一の利用者に複数の加算を算定する場合に、一定の条件下でデータ提出のタイミングを統一できるようにする

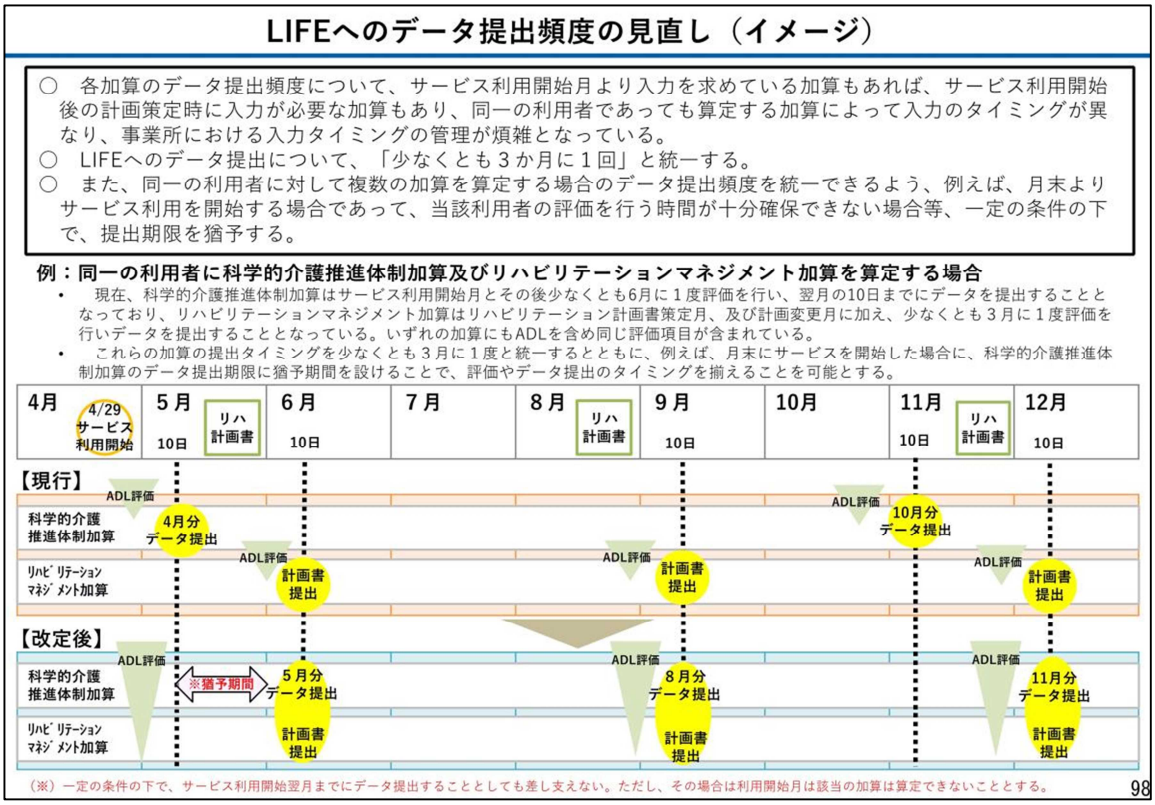

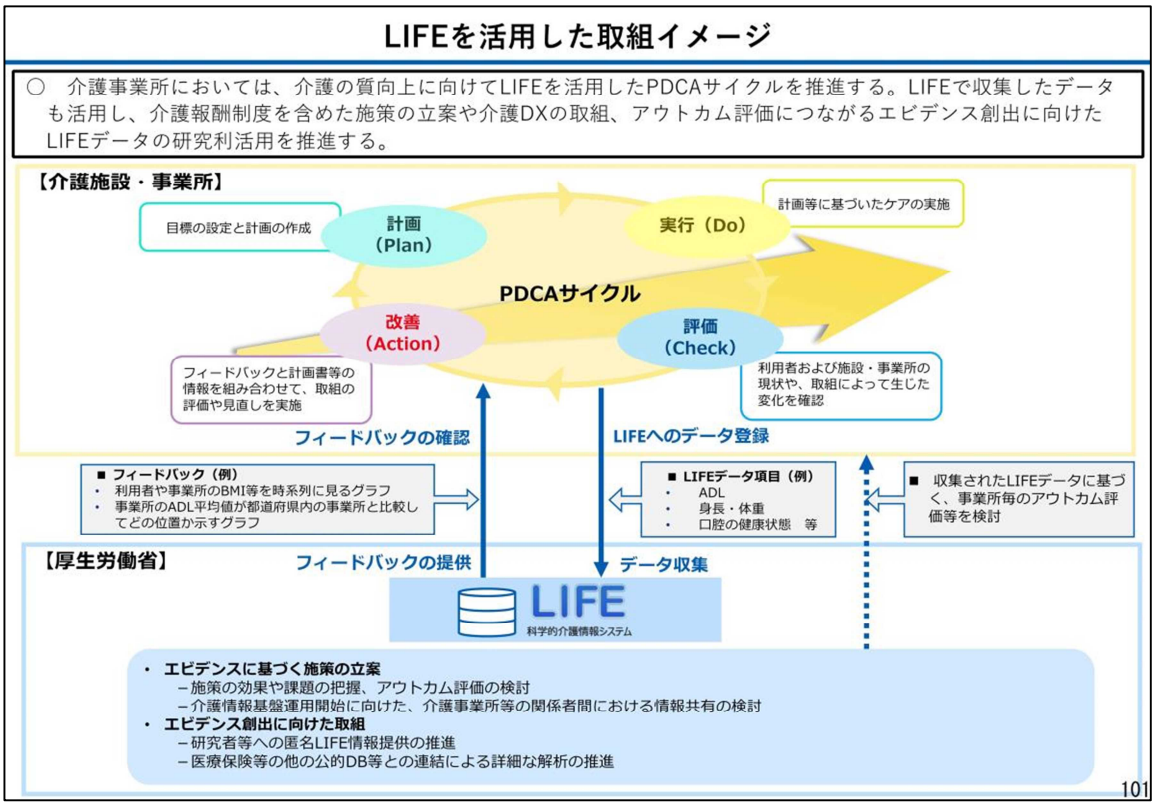

②自立支援促進加算の見直し（地域密着型特養）

自立支援促進加算について、質の高い情報の収集・分析を可能とし、入力負担を軽減し科学的介護を推進する観点から、以下の見直しを行う。

ア　加算の様式について入力項目の定義の明確化や他の加算と共通している項目の見直し等を実施。

イ　LIFE への初回のデータ提出時期について、他の LIFE 関連加算と揃えることを可能とする。

ウ　医師の医学的評価を少なくとも「６月に１回」から「３月に１回」に見直す。

エ　本加算に沿った取組に対する評価を持続的に行うため、事務負担の軽減を行いつつ評価の適正化を行う。

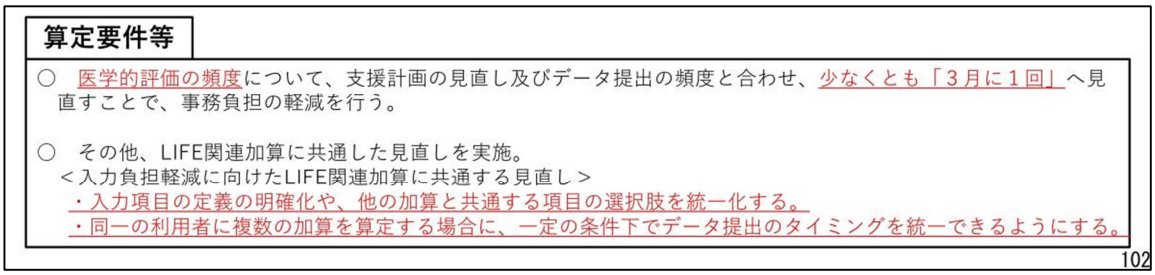

③アウトカム評価の充実のための ADL 維持等加算の見直し（通所系、地域密着型特養）

ADL 維持等加算について、自立支援・重度化防止に向けた取組をより一層推進する観点から、ADL 維持等加算（Ⅱ）における ADL 利得の要件について、「２以上」を「３以上」と見直す。

また、ADL 利得の計算方法の簡素化を行う。

算定要件等

＜ ADL維持等加算（Ⅰ）＞
○　以下の要件を満たすこと
イ　利用者等（当該施設等の評価対象利用期間が６月を超える者）の総数が10人以上であること。
ロ　利用者等全員について、利用開始月と、当該月の翌月から起算して６月目（６月目にサービスの利用がない場合はサービスの利用があった最終月）において、Barthel Indexを適切に評価できる者がADL値を測定し、測定した日が属する月ごとに厚生労働省に提出していること。
ハ　利用開始月の翌月から起算して６月目の月に測定したADL値から利用開始月に測定したADL値を控除し、初月のADL値や要介護認定の状況等に応じた値を加えて得た値（調整済ADL利得）について、利用者等から調整済ADL利得の上位及び下位それぞれ１割の者を除いた者を評価対象利用者等とし、評価対象利用者等の調整済ADL利得を平均して得た値が１以上であること。

＜ ADL維持等加算（Ⅱ）＞
○　ADL維持等加算（Ⅰ）のイとロの要件を満たすこと。
○　評価対象利用者等の調整済ADL利得を平均して得た値が３以上であること。

＜ADL維持等加算（Ⅰ）（Ⅱ）について＞
○　初回の要介護認定があった月から起算して12月以内である者の場合や他の施設や事業所が提供するリハビリテーションを併用している利用者の場合のADL維持等加算利得の計算方法を簡素化。

103

④アウトカム評価の充実のための排せつ支援加算の見直し（地域密着型特養）

排せつ支援加算について、介護の質の向上に係る取組を一層推進する観点から、以下の見直し行う。

ア　排せつ状態の改善等について評価に加え、尿道カテーテルの抜去も新たに評価を行う。

イ　医師又は医師と連携した看護師による評価を少なくとも「６月に１回」から「３月に１回」に見直す。

ウ　加算の様式について入力項目の定義の明確化や他の加算と共通している項目の見直し等を実施。

エ　初回のデータ提出時期について、他の LIFE 関連加算と揃えることを可能とする。

算定要件等

○　LIFE関連加算に共通した見直しを実施。
＜入力負担軽減に向けたLIFE関連加算に共通する見直し＞
・　入力項目の定義の明確化や、他の加算と共通する項目の選択肢を統一化する
・　同一の利用者に複数の加算を算定する場合に、一定の条件下でデータ提出のタイミングを統一できるようにする

＜排せつ支援加算（Ⅰ）＞
○　以下の要件を満たすこと。
イ　排せつに介護を要する入所者等ごとに、要介護状態の軽減の見込みについて、医師又は医師と連携した看護師が施設入所時等に評価するとともに、少なくとも３月に１回、評価を行い、その評価結果等を厚生労働省に提出し、排せつ支援に当たって当該情報等を活用していること。
ロ　イの評価の結果、適切な対応を行うことにより、要介護状態の軽減が見込まれる者について、医師、看護師、介護支援専門員等が共同して、排せつに介護を要する原因を分析し、それに基づいた支援計画を作成し、支援を継続して実施していること。
ハ　イの評価に基づき、少なくとも３月に１回、入所者等ごとに支援計画を見直していること。

＜排せつ支援加算（Ⅱ）＞
○　排せつ支援加算（Ⅰ）の算定要件を満たしている施設等において、適切な対応を行うことにより、要介護状態の軽減が見込まれる者について、
・　施設入所時等と比較して、排尿・排便の状態の少なくとも一方が改善するとともに、いずれにも悪化がないこと。
・　又はおむつ使用ありから使用なしに改善していること。
・　又は施設入所時・利用開始時に尿道カテーテルが留置されていた者について、尿道カテーテルが抜去されたこと。

＜排せつ支援加算（Ⅲ）＞
○　排せつ支援加算（Ⅰ）の算定要件を満たしている施設等において、適切な対応を行うことにより、要介護状態の軽減が見込まれる者について、
・　施設入所時等と比較して、排尿・排便の状態の少なくとも一方が改善するとともに、いずれにも悪化がないこと。
・　かつ、おむつ使用ありから使用なしに改善していること。

104

⑤アウトカム評価の充実のための褥瘡マネジメント加算等の見直し（地域密着型特養）

褥瘡マネジメント加算（介護医療院は褥瘡対策指導管理）について、介護の質の向上に係る取組を一層推進する観点から、以下の見直しを行う。

ア　施設入所時又は利用開始時に既に発生していた褥瘡が治癒したことについても評価を行う。

イ　加算の様式について入力項目の定義の明確化や他の加算と共通している項目の見直し等を実施。

ウ　初回のデータ提出時期について、他の LIFE 関連加算と揃えることを可能とする。

算定要件等

○　LIFE関連加算に共通した見直しを実施。
＜入力負担軽減に向けたLIFE関連加算に共通する見直し＞
・　入力項目の定義の明確化や、他の加算と共通する項目の選択肢を統一化する
・　同一の利用者に複数の加算を算定する場合に、一定の条件下でデータ提出のタイミングを統一できるようにする

＜褥瘡マネジメント加算（Ⅰ）＞
○　以下の要件を満たすこと。
イ　入所者又は利用者ごとに、施設入所時又は利用開始時に褥瘡の有無を確認するとともに、褥瘡の発生と関連のあるリスクについて、施設入所時又は利用開始時に評価し、その後少なくとも３月に１回評価すること。
ロ　イの確認及び評価の結果等の情報を厚生労働省に提出し、褥瘡管理の実施に当たって、当該情報その他褥瘡管理の適切かつ有効な実施のために必要な情報を活用していること。
ハ　イの確認の結果、褥瘡が認められ、又はイの評価の結果、褥瘡が発生するリスクがあるとされた入所者又は利用者ごとに、医師、看護師、介護職員、管理栄養士、介護支援専門員その他の職種の者が共同して、褥瘡管理に関する褥瘡ケア計画を作成していること。
ニ　入所者又は利用者ごとの褥瘡ケア計画に従い褥瘡管理を実施するとともに、その管理の内容や入所者又は利用者の状態について定期的に記録していること。
ホ　イの評価に基づき、少なくとも３月に１回、入所者又は利用者ごとに褥瘡ケア計画を見直していること。

＜褥瘡マネジメント加算（Ⅱ）＞
○　褥瘡マネジメント加算（Ⅰ）の算定要件を満たしている施設等において、施設入所時等の評価の結果、褥瘡の認められた入所者等について、当該褥瘡が治癒したこと、又は褥瘡が発生するリスクがあるとされた入所者等について、褥瘡の発生のないこと。

＜褥瘡対策指導管理（Ⅱ）＞
○　褥瘡対策指導管理（Ⅰ）に係る基準を満たす介護医療院において、施設入所時の評価の結果、褥瘡の認められた入所者等について、当該褥瘡が治癒したこと、又は褥瘡が発生するリスクがあるとされた入所者について、褥瘡の発生のないこと。

105

３．良質な介護サービスの効率的な提供に向けた働きやすい職場づくり

（１）介護職員の処遇改善

☆①介護職員の処遇改善（地域密着型通所介護、認知症対応型通所介護、小多機、認知症対応型共同生活介護、地域密着型特養）

介護現場で働く方々にとって、令和６年度に 2.5%、令和７年度に 2.0%のベースアップへと確実につながるよう加算率の引上げを行う。

介護職員等の確保に向けて、介護職員の処遇改善のための措置ができるだけ多くの事業所に活用されるよう推進する観点から、介護職員処遇改善加算、介護職員等特定処遇改善加算、介護職員等ベースアップ等支援加算について、現行の各加算・各区分の要件及び加算率を組み合わせた４段階の「介護職員等処遇改善加算」に一本化を行う。

※一本化後の加算については、事業所内での柔軟な職種間配分を認める。また、人材確保に向けてより効果的な要件とする等の観点から、月額賃金の改善に関する要件及び職場環境等要件を見直す。

単位数　※介護職員等処遇改善加算を除く加減算後の総報酬単位数に以下の加算率を乗じる。加算率はサービス毎の介護職員の常勤換算職員数に基づき設定。

サービス区分	介護職員等処遇改善加算			
	Ⅰ	Ⅱ	Ⅲ	Ⅳ
訪問介護・夜間対応型訪問介護・定期巡回・随時対応型訪問介護看護	24.5%	22.4%	18.2%	14.5%
訪問入浴介護★	10.0%	9.4%	7.9%	6.3%
通所介護・地域密着型通所介護	9.2%	9.0%	8.0%	6.4%
通所リハビリテーション★	8.6%	8.3%	6.6%	5.3%
特定施設入居者生活介護★・地域密着型特定施設入居者生活介護	12.8%	12.2%	11.0%	8.8%
認知症対応型通所介護★	18.1%	17.4%	15.0%	12.2%
小規模多機能型居宅介護★・看護小規模多機能型居宅介護	14.9%	14.6%	13.4%	10.6%
認知症対応型共同生活介護★	18.6%	17.8%	15.5%	12.5%
介護老人福祉施設・地域密着型介護老人福祉施設・短期入所生活介護★	14.0%	13.6%	11.3%	9.0%
介護老人保健施設・短期入所療養介護（介護老人保健施設）★	7.5%	7.1%	5.4%	4.4%
介護医療院・短期入所療養介護（介護医療院）★・短期入所療養介護（病院等）★	5.1%	4.7%	3.6%	2.9%

（注）令和６年度末までの経過措置期間を設け、経過措置期間中は、現行の３加算の取得状況に基づく加算率を維持した上で、今般の改定による加算率の引上げを受けることができるようにすることなどの激変緩和措置を講じる。

107

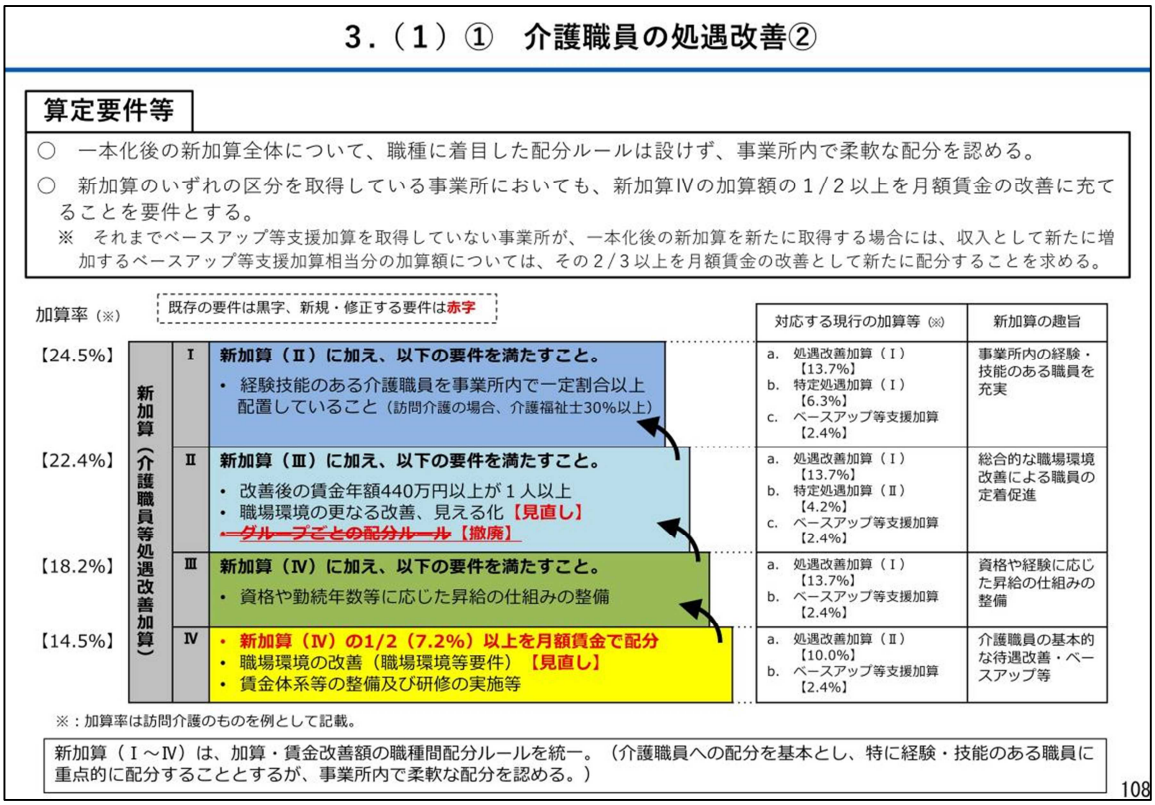

（２）生産性の向上等を通じた働きやすい職場環境づくり

①テレワークの取扱い（全サービス〔居宅療養管理指導を除く〕）

人員配置基準等で具体的な必要数を定めて配置を求めている職種のテレワークに関して、個人情報を適切に管理していること、利用者の処遇に支障が生じないこと等を前提に、取扱いの明確化を行い、職種や業務ごとに具体的な考え方を示す。

☆②利用者の安全並びに介護サービスの質の確保及び職員の負担軽減に資する方策を検討するための委員会の設置の義務付け（認知症対応型共同生活介護、小多機、地域密着型特養）

介護現場における生産性の向上に資する取組の促進を図る観点から、現場における課題を抽出及び分析した上で、事業所の状況に応じて、利用者の安全並びに介護サービスの質の確保及び職員の負担軽減に資する方策を検討するための委員会の設置を義務付ける。その際、３年間の経過措置期間を設けることとする。

☆③介護ロボットや ICT 等のテクノロジーの活用促進
（認知症対応型共同生活介護、小多機、地域密着型特養）

介護現場における生産性の向上に資する取組の促進を図る観点から、介護ロボットや ICT 等のテクノロジーの導入後の継続的なテクノロジーの活用を支援するため、利用者の安全並びに介護サービスの質の確保及び職員の負担軽減に資する方策を検討するための委員会の開催や必要な安全対策を講じた上で、見守り機器等のテクノロジーを１つ以上導入し、生産性向上ガイドラインの内容に基づいた業務改善を継続的に行うとともに、一定期間ごとに、業務改善の取組による効果を示すデータの提供を行うことを評価する新たな加算を設けることとする。

加えて、上記の要件を満たし、提出したデータにより業務改善の取組による成果が確認された上で、見守り機器等のテクノロジーを複数導入し、職員間の適切な役割分担（いわゆる介護助手の活用等）の取組等を行っていることを評価する区分を設けることとする。

３.（２）③　介護ロボットやICT等のテクノロジーの活用促進②

算定要件等

【生産性向上推進体制加算（Ⅰ）】（新設）
○　（Ⅱ）の要件を満たし、（Ⅱ）のデータにより業務改善の取組による成果（※１）が確認されていること。
○　見守り機器等のテクノロジー（※２）を複数導入していること。
○　職員間の適切な役割分担（いわゆる介護助手の活用等）の取組等を行っていること。
○　１年以内ごとに１回、業務改善の取組による効果を示すデータの提供（オンラインによる提出）を行うこと。
注：生産性向上に資する取組を従来より進めている施設等においては、（Ⅱ）のデータによる業務改善の取組による成果と同等以上のデータを示す等の場合には、（Ⅱ）の加算を取得せず、（Ⅰ）の加算を取得することも可能である。

【生産性向上推進体制加算（Ⅱ）】（新設）
○　利用者の安全並びに介護サービスの質の確保及び職員の負担軽減に資する方策を検討するための委員会の開催や必要な安全対策を講じた上で、生産性向上ガイドラインに基づいた改善活動を継続的に行っていること。
○　見守り機器等のテクノロジーを１つ以上導入していること。
○　１年以内ごとに１回、業務改善の取組による効果を示すデータの提供（オンラインによる提出）を行うこと。

（※１）業務改善の取組による効果を示すデータ等について
○　（Ⅰ）において提供を求めるデータは、以下の項目とする。
　ア　利用者のＱＯＬ等の変化（ＷＨＯ-５等）
　イ　総業務時間及び当該時間に含まれる超過勤務時間の変化
　ウ　年次有給休暇の取得状況の変化
　エ　心理的負担等の変化(SRS-18等)
　オ　機器の導入による業務時間（直接介護、間接業務、休憩等）の変化（タイムスタディ調査）
○　（Ⅱ）において求めるデータは、（Ⅰ）で求めるデータのうち、アからウの項目とする。
○　（Ⅰ）における業務改善の取組による成果が確認されていることとは、ケアの質が確保（アが維持又は向上）された上で、職員の業務負担の軽減（イが短縮、ウが維持又は向上）が確認されることをいう。

（※２）見守り機器等のテクノロジーの要件
○　見守り機器等のテクノロジーとは、以下のアからウに掲げる機器をいう。
　ア　見守り機器
　イ　インカム等の職員間の連絡調整の迅速化に資するICT機器
　ウ　介護記録ソフトウェアやスマートフォン等の介護記録の作成の効率化に資するICT機器（複数の機器の連携も含め、データの入力から記録・保存・活用までを一体的に支援するものに限る。）
○　見守り機器等のテクノロジーを複数導入するとは、少なくともアからウまでに掲げる機器は全て使用することであり、その際、アの機器は全ての居室に設置し、イの機器は全ての介護職員が使用すること。なお、アの機器の運用については、事前に利用者の意向を確認することとし、当該利用者の意向に応じ、機器の使用を停止する等の運用は認められるものであること。

112